

A321 Jerzy Salmonowicz

ur. 17.10.1916 r. w Zapolanach (pow. Postawy) zm. 15.05.1989 r. w Górze Śląskiej, tam pochowany
syn Jerzego Henryka (A32)

żona Karolina Kaczmarczyk (ur. 10.09.1910 r. w Tarnopolu, zm. 18.05.1996 w Górze Śl.), c. Franciszka
dzieci: Jolita (A323), Jerzy (A324), Romuald (A325)

- w dzieciństwie mieszkał w Poniewierzu
- potem mieszkał z rodzicami w Michałowie (gm. Norzyca, pow. Postawy)



Jerzy Salmonowicz (zdjęcie z ok. 1935 r.)

- ukończył Gimnazjum Koedukacyjne im. Unii Lubelskiej w Głębokiem – klasa humanistyczna
- Kursy Maturalne im. Stefana Żeromskiego w Wilnie (matura 1937-8)



Jerzy Salmonowicz (zdjęcie z ok. 1938 r.)



Karolina Kaczmarczyk, przyszła żona Jerzego (zdjęcie z ok. 1938 r.)

- dnia 19.04.1940 r. w Dzierkowszczyźnie bierze ślub z Karoliną Kaczmarczyk

PREZYDIUM
RADY NARODOWEJ
URZĄD STANU CYWILNEGO
w **e Wrocławiu**
Nr.....

Wrocław..... dnia **6 lutego** 19**42** r.

ZASWIADCZENIE

Zastrzeżenie się opłatą skarbową
wartości **20,-**

Urząd Stanu Cywilnego zaświadcza, że ^{akt*)} urodzeń..... ~~małżeństwa~~ .. ~~zgonów~~ ..
— w księdze stanu cywilnego*) z roku (lat)..... **w aktach postanowień sądowych**
w **e Wrocławiu** .. Urzędu Stanu Cywilnego
dot.**) **Salmonowicz Jerzy i Karolina zawarli związek małżeński**
19 kwietnia 1940r. w Dzierkowszczyźnie - - nie posiada - - nie figuruje*)
Zaświadczenie niniejsze wydaje się na prośbę Ob.....

(miejsce pieczęci)

Z upoważnienia
Urzędu Stanu Cywilnego
Elżbieta Dymitrus

*) Zob. skrośnić, wg wzoru 81 lub 82 instrukcji z 1932 z późn. zm.
35-71 — zam. Nr 1347/PWH/2.2/CWD
1342 — EDA Tom. — 11.6.62 — 130/400 — Pap. piśm. kl. 3 B/L/79 g



Karolina Salmonowicz z córką Jolita (zdjęcie z 1942 r.)

- we wrześniu 1945 r. repatriowany z rodziną do Polski, osiedlony w Górze Śląskiej

Rzeczpospolita Polska
Państwowy Urząd Repatriacyjny
Oddział Powiatowy w Górze

Góra Śl., dnia 27 września 1946 r.

L. dz. 4274/P. 448/P.

Zaświadczenie

Państwowy Urząd Repatriacyjny Oddział w Górze Śl. na podstawie (przedłożonych dokumentów — zeznań dwóch świadków) stwierdza, że ob. Salmonowicz Jerzy s. Jerzego narodowości polskiej urodzony w Zapolanach pow. Postawy dn. 17.X r. 1916, stale zamieszkały (przed przybyciem do Polski) w Michałowie gmina Nożyw, pow. Postawy, wojew. Wilno, jest repatriantem, przybyłym w miesiącu wrześniu 1945 r.

Zaświadczenie niniejsze nie służy jako dowód tożsamości

Naczelnik
[Signature]
[L. Lutostański]

Druk: Państw. w Górze Śl.



Jerzy Salmonowicz (zdjęcie z ok. 1955 r.)



Karolina Salmonowicz (zdjęcie z ok. 1955 r.)



Jerzy Salmonowicz z siostrą Marią (zdjęcie z ok. 1960 r.)

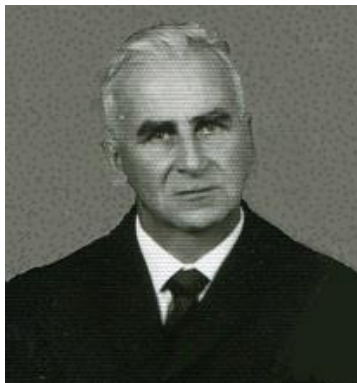

Jerzy Salmonowicz (zdjęcie z 1971 r.)

> Informacja Romualda Salmonowicza (A325):

„jestem w posiadaniu świadectwa NR 56 WYKAZ POSTĘPÓW z nadrukiem KURSY MATURALNE im. ST.ŻE-ROMSKIEGO w WILNIE. Świadectwo dotyczy Wykazu Postępów Salmonowicza Jerzego III kursu odpowiadającego klasie VIII gimnazjalnej, otrzymał za pierwsze półrocze 1936/37 r. następujące noty z przedmiotów: (i tu wyszczególnienie). Z opowiadania ojca wiem, że uzyskał maturę. Po wojnie wykonywał zawód agrotechnika pracując w różnych instytucjach rolniczych: POM Góra Śląska, Stowarzyszenie Plantatorów Przetwórczych Roślin Okopowych we Wrocławiu, Kółka Rolnicze (udokumentowanych świadectw ukończenia [nauki zawodu agrotechnika] nie posiadam)”.

Zapolany, wś, pow. wilejski (75 w. od Wilejki) *[Sul]*

Dzierkowszczyzna, miasteczko w pow. wilejskim, gm. Sitec; kościół p.w. Wniebowstąpienia Pańskiego, fundowany w 1817 r. przez Leona Domejkę *[Sul]*

Gmina Postawy – dawna gmina wiejska istniejąca do 1939 roku w woj. nowogródzkim/Ziemi Wileńskiej/woj. wileńskim (obecnie na Białorusi). Siedzibą gminy było miasteczko Postawy (974 mieszk. w 1921 roku), które od 1926 roku było również – nie posiadając praw miejskich – siedzibą powiatu postawskiego.

Początkowo gmina należała do powiatu dziśnieńskiego. 7 listopada 1920 r. została przyłączona do nowo utworzonego powiatu duniłowickiego pod Zarządem Terenów Przyfrontowych i Etapowych. 19 lutego 1921 r. wraz z całym powiatem weszła w skład nowo utworzonego województwa nowogródzkiego. 13 kwietnia 1922 roku gmina wraz z całym powiatem duniłowickim została przyłączona do objętej władzą polską Ziemi Wileńskiej, przekształconej 20 stycznia 1926 roku w województwo wileńskie. 1 stycznia 1926 roku nazwę powiatu duniłowickiego zmieniono na powiat postawski.